



emescam

MANUAL DO CANDIDATO

Prova objetiva e prova discursiva

Vestibular de Medicina
EMESCAM

Escola Superior de Ciências da Santa Casa de Misericórdia de Vitória

1º semestre de 2025

fundep
concursos



SUMÁRIO

1. Apresentação	3
2. Qual é o objetivo do processo seletivo?	4
3. Como fazer sua inscrição?	5
4. Precisa de condições especiais para a prova? Saiba o que fazer	7
5. Concluiu sua inscrição. E agora?	9
6. Candidato sabatista	10
7. Como serão as provas?	11
8. Quando e onde serão as provas?	13
9. Informações importantes sobre as provas	15
10. Cuidados de saúde e proteção	17
11. Quais documentos são necessários no dia da prova?	18
12. O que você não pode levar no dia da prova?	19
13. Chegou a hora da prova!	21
14. Como será a correção da prova objetiva e discursiva?	23
15. E se houver empate?	24
16. Poderão ser apresentados recursos?	25
17. Quando sai o resultado do processo seletivo?	27
18. Como fazer a matrícula?	28
19. Documentos originais necessários	29
20. Encerramento	31



1. Apresentação

Caro(a) candidato(a),

Bem-vindo ao processo seletivo de Medicina 1º semestre 2025 da Escola Superior de Ciências da Santa Casa de Misericórdia de Vitória – EMESCAM.

A Fundação de Desenvolvimento da Pesquisa (Fundep), responsável pela organização deste processo seletivo, tem por objetivo contribuir de forma sistemática para a melhoria dos padrões de qualidade, transparência e desenvolvimento da aplicação da avaliação deste processo seletivo.

Por isso, neste Manual do Candidato, são relacionadas as instruções e as orientações básicas para que você possa realizar suas provas com tranquilidade. Leia atentamente todo o conteúdo e observe as regras e esclarecimentos apresentados ao longo deste material.

Fique atento: este Manual não dispensa a leitura do **Edital**.

2. Qual é o objetivo do processo seletivo?

O objetivo desse processo seletivo é selecionar os candidatos para ingresso no curso de Medicina da Escola Superior de Ciências da Santa Casa de Misericórdia de Vitória – EMESCAM, no 1º semestre de 2025.



3. Como fazer sua inscrição?



É muito fácil. Basta seguir as orientações a seguir. Primeiro, você deve acessar o site www.emescam.br ou www.gestaodeconcursos.com.br nas datas e horários informados a seguir:

Das **9h** do dia **5 de agosto** de 2024
às **17h** do dia **1 de outubro** de 2024.

Feito isso, leia atentamente o Edital do processo seletivo e este Manual para ficar por dentro de todas as informações. Após a leitura, preencha o Requerimento Eletrônico de Inscrição, confirme seus dados e faça a transmissão destes pela internet.

Lembre-se de que deve ser inserido o CPF do candidato que fará a prova e que, uma vez confirmada e transmitida a inscrição, você não poderá: fazer alterações no curso selecionado, transferir a inscrição para outra pessoa ou transferir o pagamento da inscrição para outra pessoa.



Pronto? Agora é hora de gerar o boleto, imprimir e pagar o valor da inscrição até a data de vencimento. Confira, a seguir, o valor:

100 – MEDICINA: R\$ 750,00 (setecentos e cinquenta reais)

Ah, e não se esqueça: o boleto só pode ser pago na rede bancária ou em casas lotéricas, dentro do horário de atendimento de cada instituição. **Não será aceito pagamento da taxa de inscrição por depósito em caixa eletrônico, transferência ou depósito em conta corrente, DOC, cheque, PIX, ordens de pagamento ou qualquer outra forma diferente das que foram faladas acima.**

/// Informação importante:

- Atenção ao pagamento! Qualquer valor pago em duplicidade ou fora do prazo não será ressarcido ao candidato. Além disso, se houver alguma inconsistência no pagamento, sua inscrição não será efetivada.

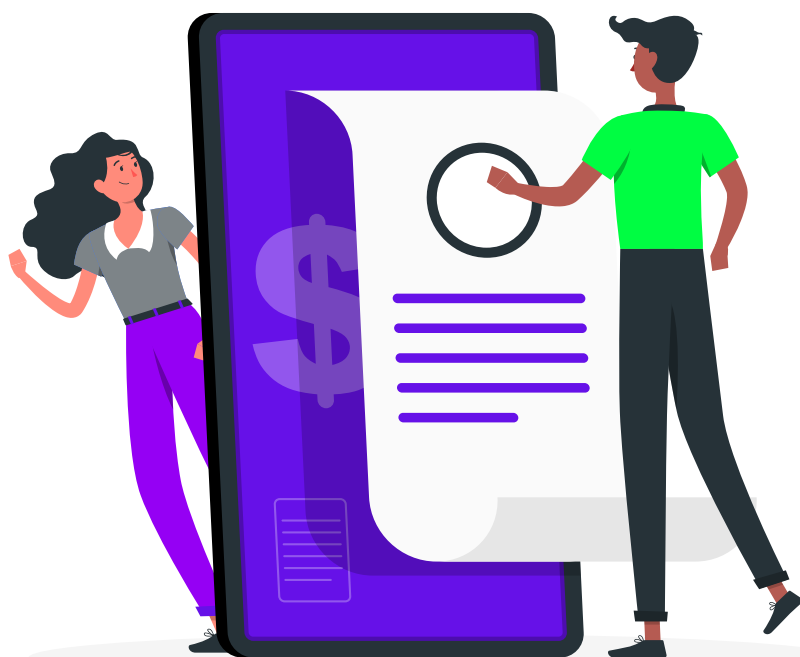

4. Precisa de condições especiais para a prova? Saiba o que fazer

O candidato que precisar de alguma condição especial para fazer as provas poderá solicitar essa opção no Requerimento Eletrônico de Inscrição, disponível no [site: www.gestaodeconcursos.com.br](http://www.gestaodeconcursos.com.br), durante o período de inscrição.

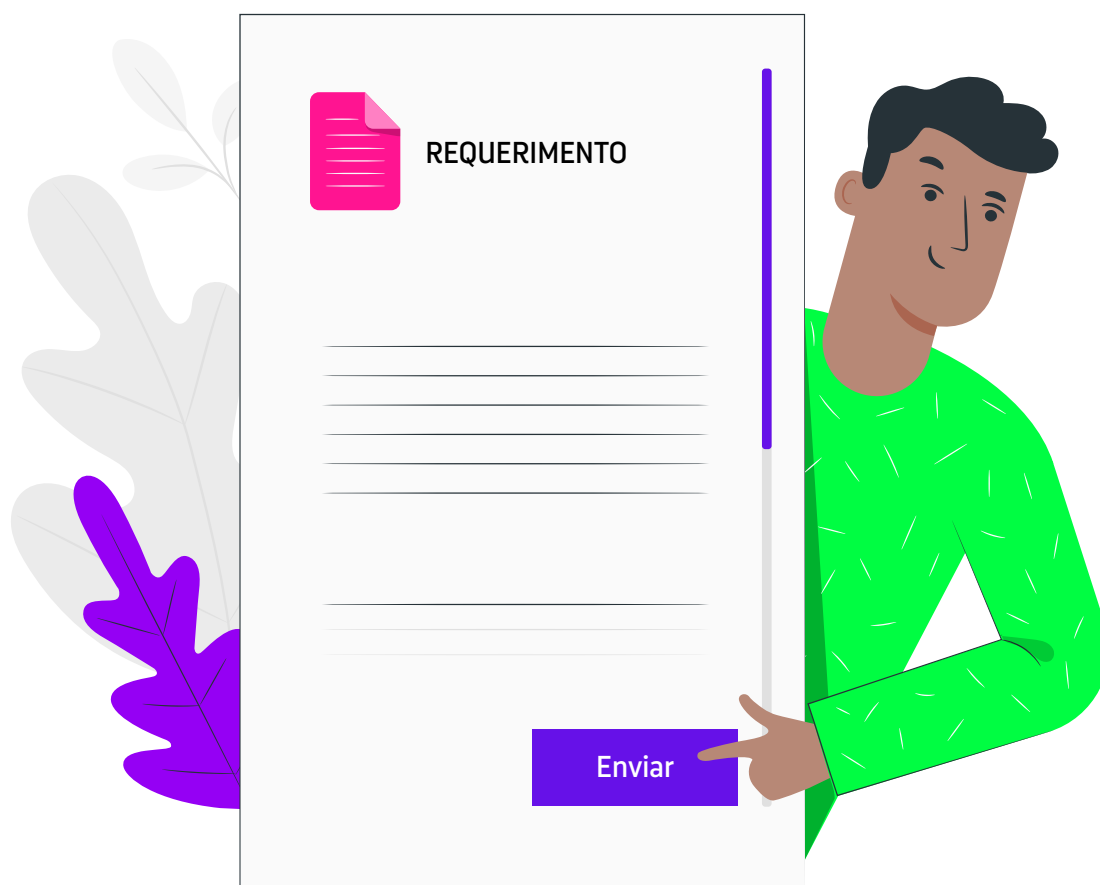

É necessário informar as necessidades no campo específico do formulário de inscrição e realizar via upload, até o último dia de inscrição, um relatório detalhado (original ou cópia autenticada) contendo datas, desenvolvimento e evolução da condição específica. Esse documento deverá conter as seguintes especificações:

- a.** *Deve ser emitido por um especialista na área, exceto para as condições de transtorno de déficit de atenção e hiperatividade – TDAH e dislexia, em que será necessário relatório de equipe multidisciplinar, conforme estabelecido no item 3.3.3 do Edital.*
- b.** *A data do relatório deve ter validade com prazo inferior a um ano.*
- c.** *O documento deve ser emitido e escrito em papel timbrado.*
- d.** *O documento deve conter a descrição da deficiência e o Código Internacional de Doenças (CID) ou Classificação Internacional de Funcionalidades (CIF), referentes à deficiência ou à condição específica.*
- e.** *O documento deve ser apresentado com a indicação das condições especiais necessárias para a realização da prova, devidamente fundamentada pelos profissionais.*

* Para o envio via *upload* será disponibilizado um *link* na área do candidato, descrito como: DOCUMENTAÇÃO - CONDIÇÃO ESPECIAL. Atenção: todos os documentos devem estar em um único arquivo, em extensão **.pdf**, com o limite máximo de 5 (cinco) megabytes.

Atenção: Esse relatório SOMENTE será aceito até o último dia de inscrição.

5. Concluiu sua inscrição. E agora?

Você deve aguardar e consultar diariamente o site www.emescam.br ou www.gestaodeconcursos.com.br para verificar se sua inscrição foi aprovada. Se ocorrer algum problema e a inscrição não for aceita por inconsistência no pagamento, você pode se manifestar por meio de recurso administrativo. Confira o item 6.1. do Edital para saber como fazer isso.

Agora, se sua inscrição foi aprovada, a compensação do pagamento será indicada na sua “Área do Candidato” em até três dias úteis após a efetivação. Se tiver algum problema com relação a isso, envie um e-mail para concurso@fundep.com.br, incluindo o comprovante de pagamento legível.

No dia 15/10/2024, a Fundep divulgará, no site www.gestaodeconcursos.com.br, o Comprovante Definitivo de Inscrição (CDI). Nele, você encontrará a data, o horário e o local de realização das provas. Não deixe de conferir e imprimir esse documento!

E fique atento também a eventuais erros de digitação, no seu nome, número do documento de identidade, sigla do órgão expedidor ou data de nascimento. Se constatar qualquer problema, faça você mesmo a correção diretamente no sistema disponível no site www.gestaodeconcursos.com.br, em “Minhas Inscrições”. Você tem até o dia 22 de outubro de 2024 para isso.

6. Candidato sabatista

O candidato sabatista, no ato de inscrição, deverá marcar na Ficha Cadastral a opção “Sabatista”, e dentro do período de inscrição previsto no Edital realizar o *upload* da declaração oficial emitida pela igreja.

Essa declaração deve conter as seguintes especificações:

A declaração deve ser emitida em papel timbrado oficial da igreja ou sinagoga e ser datada e assinada pelo líder religioso.

O candidato que não declarar sua crença religiosa no preenchimento dessa Ficha Cadastral seguirá as mesmas normas dos demais candidatos, inclusive, quanto ao dia e horário de realização das provas.

Atenção: A declaração deverá estar em um único arquivo em extensão .PDF, com limite máximo de 5 (cinco) *megabytes*. Essa declaração será aceita SOMENTE até o último dia de inscrição.



7. Como serão as provas?



As provas serão divididas em duas etapas:

/// 1ª etapa

Na primeira etapa, no dia 19 de outubro de 2024 (no turno da tarde), será aplicada a prova objetiva de múltipla escolha, que terá conteúdos de Língua Portuguesa, Língua Inglesa, Matemática, Física, Química, Biologia e Atualidades.

No final do Edital, você encontra os programas e referências de cada disciplina.

A prova objetiva terá um total de 60 questões, cada uma com 4 alternativas de resposta, sendo apenas 1 alternativa correta.

Todos os candidatos inscritos farão a prova, que tem caráter classificatório.

/// 2ª etapa

Na segunda etapa, no dia 20 de outubro de 2024 (no turno da manhã), será aplicada a prova discursiva.

A prova discursiva será dividida em: 2 questões dissertativas de Química; 3 questões dissertativas de Biologia; 1 Redação.

Nas questões dissertativas, serão avaliados o conhecimento do conteúdo exposto no Edital, o raciocínio do candidato e a capacidade de exposição de suas ideias.



8. Quando e onde serão as provas?

A aplicação das provas ocorrerá nos dias 19 e 20 de outubro de 2024, preferencialmente no seguinte endereço:

Local: Escola Superior de Ciências da Santa Casa de Misericórdia de Vitória – EMESCAM

Endereço: Rua José Farias, nº 434. Bairro Santa Luiza. Vitória - ES.

A entrada do candidato será pelo portão do Vitória Grand Hall, localizado na Rua Dr. João Carlos de Souza, nº 55.

No entanto, se o número de candidatos inscritos for maior do que a capacidade desse local, a EMESCAM e a Fundep vão alocar os candidatos em locais/escolas/universidades próximos para a aplicação das provas. Nesse caso, tanto o transporte quanto o alojamento são de inteira responsabilidade do candidato.

Fique atento aos horários:

	Prova objetiva	Prova discursiva
Data	19 de outubro de 2024	20 de outubro de 2024
Abertura dos portões	13h	8h
Horário de prova	14h às 18h	9h às 13h
Período de sigilo*	3h45min	3h45min

Chegue 60 minutos antes do horário de realização das provas e leve os documentos necessários: original de seu documento de identidade oficial com foto e Comprovante Definitivo de Inscrição – CDI.

Como você já sabe, a duração da prova é de 4 horas. Você poderá acompanhar o tempo pelo marcador temporal à frente da sala. Fique atento, este tempo não será prorrogado!

Além disso, respeite o período de sigilo. Se você se recusar a permanecer na sala durante esse período, será eliminado do processo seletivo.

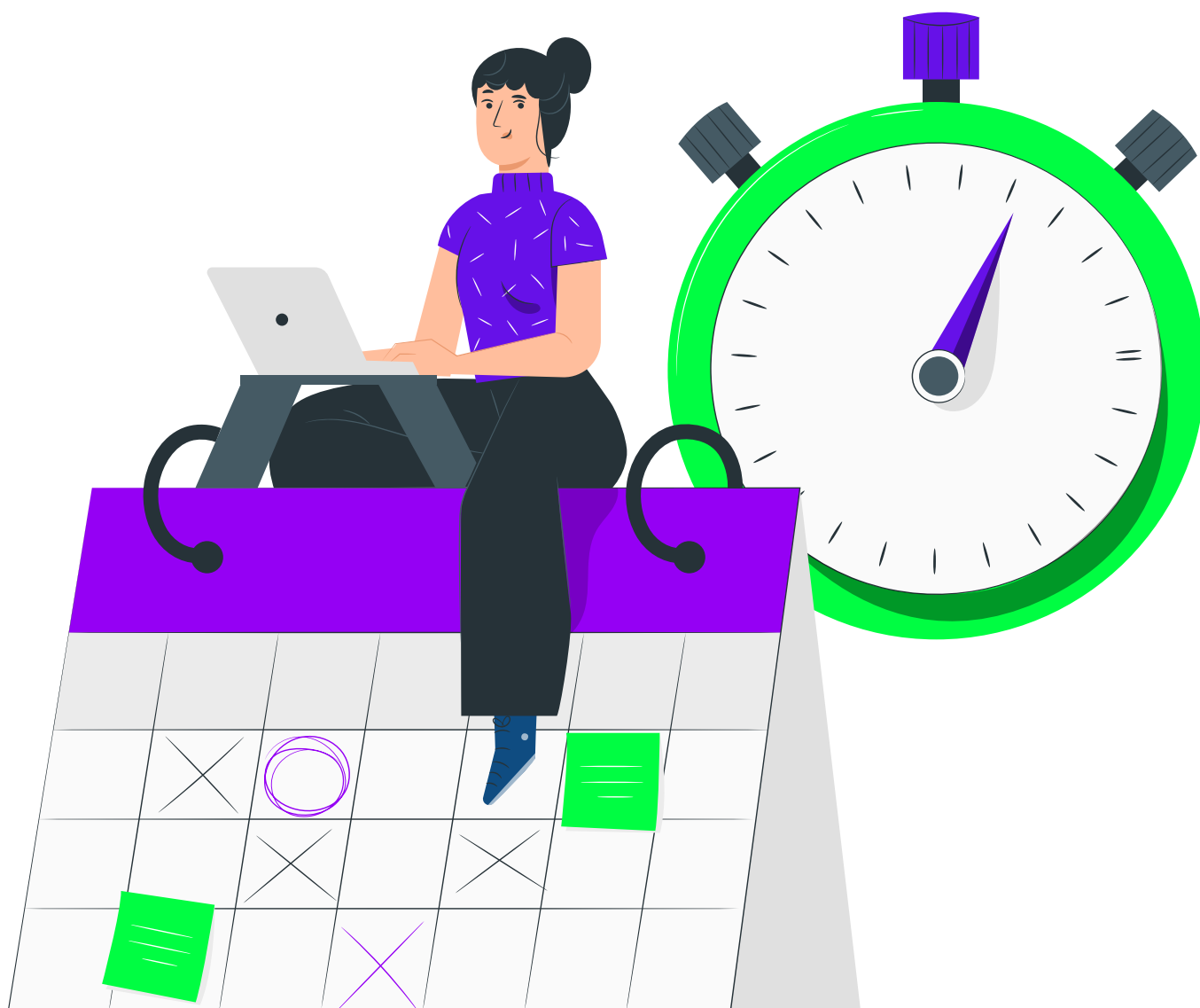

9. Informações importantes sobre as provas

Apenas serão corrigidas as provas da 2ª etapa dos candidatos que se classificarem entre os primeiros 210 (duzentos e dez) colocados na 1ª etapa.

Ou seja, se o candidato não se classificar entre os primeiros 210 colocados na 1ª etapa, sua prova da 2ª etapa não será corrigida e ele receberá nota 0 (zero) no sistema de notas.



Além disso, será eliminado da segunda etapa o candidato que:

- a.** *obtiver nota 0 (zero) na Redação;*
- b.** *obtiver nota 0 (zero) em todas as questões dissertativas de Química;*
- c.** *obtiver nota 0 (zero) em todas as questões dissertativas de Biologia;*
- d.** *discutir na prova um tema diferente do estabelecido;*
- e.** *escrever suas respostas de forma ilegível ou apresentar respostas com desenhos, números, versos, espaçamento excessivo entre letras, palavras e parágrafos, além de códigos que fujam à norma-padrão da língua portuguesa;*
- f.** *apresentar qualquer identificação nos textos da prova;*
- g.** *não atingir o número mínimo de linhas na Redação;*
- h.** *escrever fora do espaço definido para as respostas;*
- i.** *escrever com lápis ou caneta esferográfica que não seja de tinta azul ou preta, ou, ainda, que fizer uso de corretivos;*
- j.** *deixar de entregar seu caderno de prova de Redação e das questões discursivas.*

Fique atento: na prova discursiva, você somente pode registrar seu nome, número de inscrição ou assinatura em lugar especificamente indicado. Não escreva esses dados em outros lugares da prova, pois ela poderá ser anulada.

Ah, e não se esqueça de que a folha para rascunho não é avaliada em nenhuma hipótese. Por isso, você deve passar suas respostas para o Caderno de Prova.

10. Cuidados de saúde e proteção

O uso da máscara e do álcool em gel de uso individual é facultativo.

Mas caso você ou qualquer outro candidato apresente suspeita ou confirmação de COVID-19, não deverá comparecer ao local da prova.

As salas de aplicação de provas da EMESCAM são todas climatizadas. Por isso, leve um agasalho para que você fique confortável para fazer as suas provas.

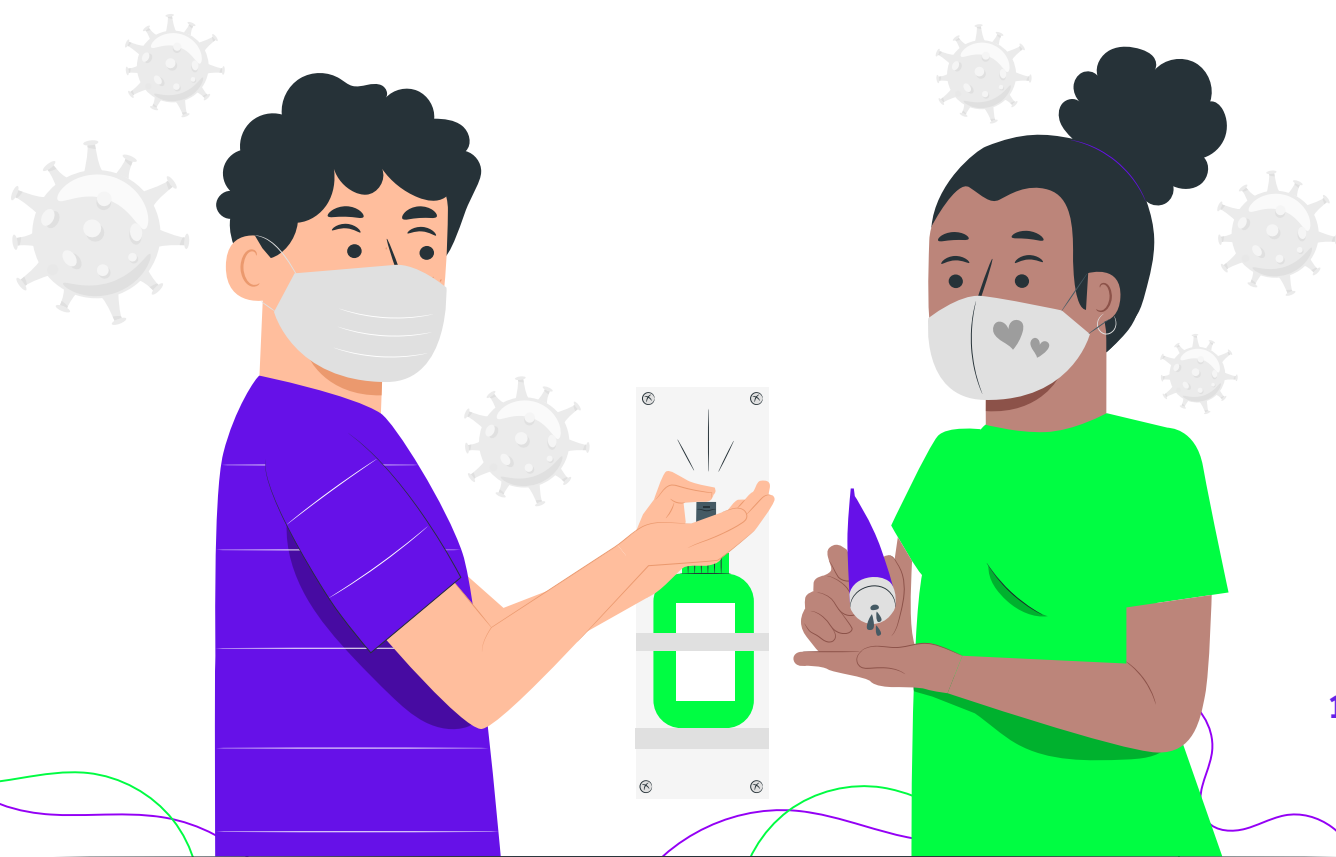

11. Quais documentos são necessários no dia da prova?

Para acessar o local das provas, você deve apresentar o original de seu documento de identidade oficial com foto e o Comprovante Definitivo de Inscrição (CDI).

Serão considerados documentos de identidade oficial: cédula oficial de identidade (RG), carteira expedida por órgão ou conselho de classe (COREN, CRF, etc.), Carteira de Trabalho e Previdência Social (CTPS), certificado de reservista com foto, Carteira Nacional de Habilitação (CNH) com foto e passaporte válido. Não serão aceitas nenhuma cópia de documentos mesmo que autenticadas.

Não serão aceitos outros documentos, como boletim de ocorrência, certidão de nascimento, título eleitoral, carteira de estudante, crachás, identidade funcional de natureza pública ou privada, cópias dos documentos citados, ainda que autenticadas, ou quaisquer outros documentos não citados acima.

Ainda, a Fundep solicitará de todos os candidatos a identificação fotográfica, ou seja, a coleta da “biometria facial”. Esse procedimento será obrigatório e, caso o candidato se recuse a colaborar, será eliminado do processo seletivo.

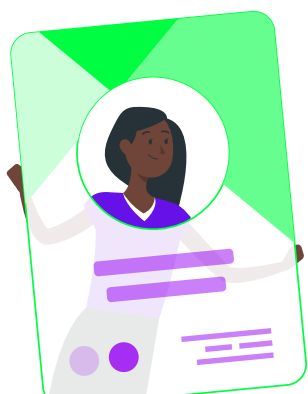

12. O que você não pode levar no dia da prova?



No dia da prova, leve apenas pertences pessoais que sejam realmente necessários.

Saiba que a instituição organizadora do processo seletivo fornecerá caneta esferográfica de tinta azul ou preta, fabricada em material transparente, lápis e borracha. Além disso, fornecerá, para cada candidato:

- ***um kit com água (à vontade);***
- ***uma barra de cereal;***
- ***um biscoito;***
- ***um bombom; e***
- ***um bolinho.***

Por isso, você não precisa levar materiais de escrita ou alimentos. Caso você tenha alguma intolerância alimentar, poderá levar o próprio lanche. Esse alimento será conferido no dia da prova.

Qualquer solicitação diferente das oportunizadas deve ser solicitada pelo e-mail concurso@fundep.com.br e essa solicitação será analisada. Os candidatos deverão acompanhar as publicações nos sites diariamente.

Fique atento ao que não será permitido na sala de aplicação da prova:

- a.** *acessórios de qualquer tipo, como brincos, óculos escuros, boné, chapéu, gorro, lenço ou similares;*
- b.** *aparelhos eletrônicos de qualquer tipo, como telefone celular, smartphones, tablets, relógios (ainda que analógicos). Fique bem atento: esses aparelhos deverão permanecer desligados, em local indicado pelos aplicadores da prova, e não podem emitir qualquer ruído. Se isso acontecer, o candidato será eliminado do processo seletivo.*
- c.** *armas de fogo de qualquer tipo, ainda que o candidato possua porte.*

Ah, e fique atento a essa observação: candidatos com cabelos longos devem comparecer com os cabelos presos, deixando as orelhas à mostra. Não serão fornecidos prendedores de cabelo pela instituição organizadora.



13. Chegou a hora da prova!



Depois de ingressar no local da prova, apresentar os documentos e conferir os itens que podem ou não ser levados, você estará pronto para dar início à avaliação.

Fique atento: 15 minutos após o fechamento dos portões, será emitido um sinal sonoro. Após esse sinal, os candidatos poderão manusear a prova e iniciar a resolução das questões.

Ao receber seu Caderno de Questões, confira todos os dados atentamente. Caso perceba qualquer defeito no caderno, fale com o fiscal da sala. Se, por outro lado, observar erros de digitação no seu nome, número do documento de identidade, sigla do órgão expedidor ou data de nascimento, você tem até o dia 22 de outubro de 2024 para realizar as correções no site www.gestaodeconcursos.com.br, em “**Minhas Inscrições**”.

Lembre-se de que é expressamente proibido se comunicar com outros candidatos ou com pessoas estranhas, oralmente ou por escrito, durante toda a realização da prova.

Também não é permitido usar livros, códigos, manuais, impressos e anotações, nem portar qualquer equipamento eletrônico, digital ou analógico, mesmo que desligado.

Assim que finalizar a prova, você deve entregar o Caderno de Questões e a Folha e Caderno de Respostas, devidamente preenchidos e assinados, ao aplicador de sala. Você NÃO poderá levar o Caderno de Questões nem a folha de rascunho para casa.

Na sequência, você deverá deixar imediatamente o local, não podendo parar nem mesmo para ir ao banheiro. Também não deve fazer uso de celular ou aparelho eletrônico enquanto estiver dentro da instituição onde realizou a prova.

importante: quando terminar o prazo estabelecido para a prova, os três últimos candidatos deverão permanecer na sala até que o último candidato finalize sua prova.

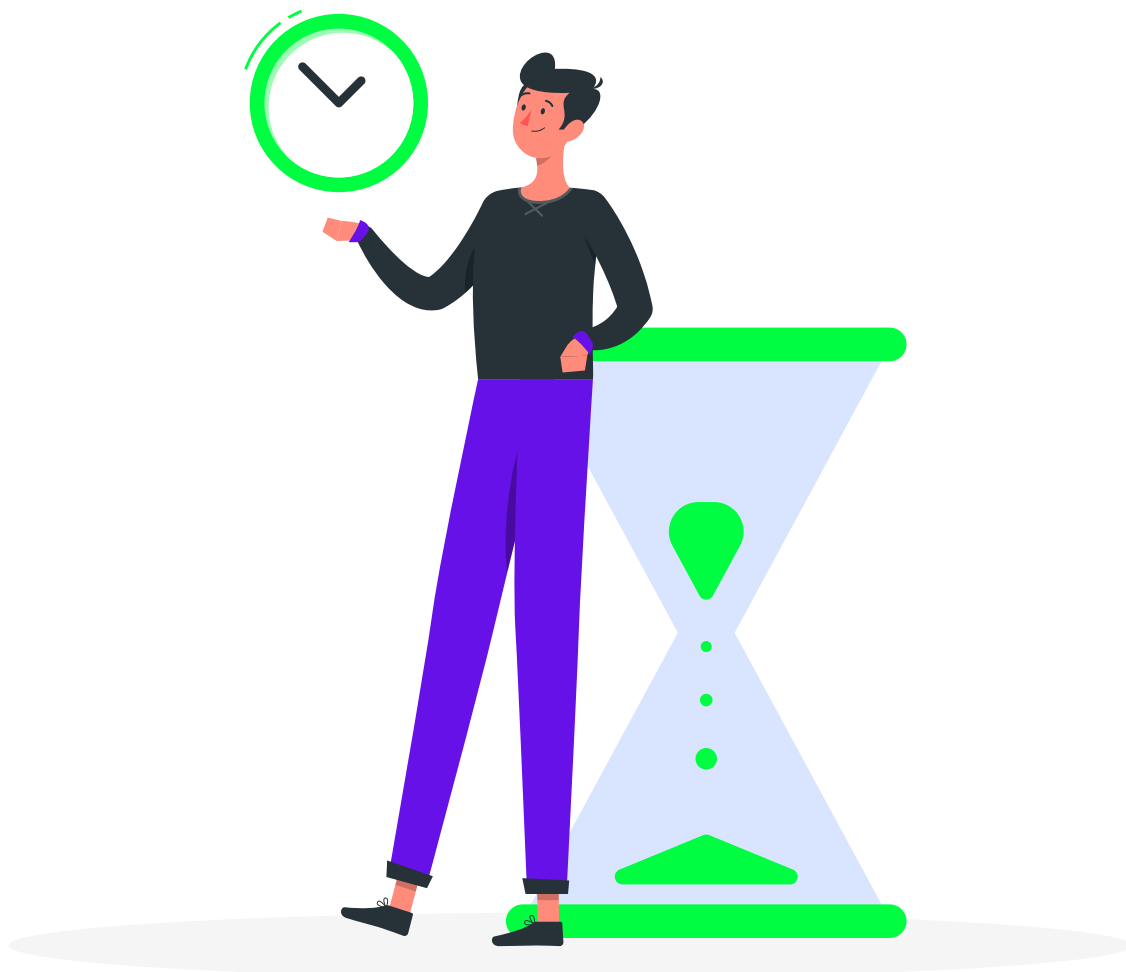

14. Como será a correção das provas objetiva e discursiva?

A correção da prova objetiva será realizada por processamento eletrônico. Isso significa que só serão consideradas as respostas das questões que forem transferidas para a Folha de Respostas.

Nessa folha, serão consideradas como erro aquelas questões que não forem assinaladas, que estiverem rasuradas ou que tiverem mais de uma resposta marcada.

Por isso, fique bem atento ao preenchimento correto da Folha de Respostas!

Fique atento: Os Cadernos de Questões das provas objetivas e discursivas, os gabaritos das provas objetivas e a chave de correção das provas discursivas (Biologia e Química) serão divulgados no dia 20 de outubro de 2024, em até 3 (três) horas após o término de realização das provas, no site: www.gestaodeconcursos.com.br.

Para verificar mais informações sobre a pontuação das questões, acesse o Edital do processo seletivo.

Importante: as questões da prova discursiva (Biologia e Química) serão corrigidas conforme chave de correção, pós-recurso.

15. E se houver empate?



Caso aconteça empate no total de pontos, haverá uma sequência de critérios para desempate, nessa ordem de preferência:

- a.** *candidato com maior pontuação na Redação;*
- b.** *candidato com maior pontuação nas questões dissertativas de Biologia;*
- c.** *candidato com maior pontuação nas questões dissertativas de Química;*
- d.** *candidato com maior pontuação nas questões objetivas de Biologia;*
- e.** *candidato com maior idade, considerando ano, mês, dia e hora do nascimento;*
- f.** *permanecendo o empate, será realizado sorteio.*



16. Poderão ser apresentados recursos?

Sim, todos os candidatos podem apresentar recursos contra:

- a.** a não aprovação da inscrição;
- b.** a não aprovação da solicitação de condição especial;
- c.** as questões da prova objetiva e os gabaritos preliminares;
- d.** a chave de correção da prova discursiva (Biologia e Química);
- e.** a totalização dos pontos e classificação geral no processo seletivo.

Atenção: você terá vista do Caderno de Respostas, corrigido, de sua prova discursiva (Biologia, Química e Redação), mas não terá vista da Folha de Respostas da prova objetiva.

Os recursos devem ser encaminhados pela internet, somente pelo [site www.gestaodeconcursos.com.br](http://www.gestaodeconcursos.com.br), do primeiro dia útil subsequente à data de publicação do objeto do recurso, das 0h às 17h.





Fique atento: não pode haver qualquer identificação do candidato no corpo do recurso. Ainda, os recursos devem ser elaborados de forma lógica, com argumentação consistente e, preferencialmente, devem conter indicação de bibliografia para fundamentar os questionamentos do candidato.

Após avaliados todos os recursos, a decisão sobre seu deferimento ou indeferimento será divulgada no site www.gestaodeconcursos.com.br. Vale dizer que essa decisão é conclusiva e não será reavaliada sob nenhuma hipótese.

Para mais informações sobre os recursos, consulte o Edital.

17. Quando sai o resultado do processo seletivo?

O resultado final das provas objetiva e discursiva do processo seletivo da Emescam, 1º semestre de 2025, após o julgamento dos recursos, será:

Resultado final

11 de novembro de 2024

O resultado estará disponível a partir das 16 horas.



18. Como fazer a matrícula?



Se você foi aprovado no processo seletivo, é hora de fazer sua matrícula e dar início à sua jornada na EMESCAM. A matrícula será realizada nos seguintes dias e horários:

Data	13, 14 e 18 de novembro de 2024
Horário	das 8h às 12h e das 14h às 16h
Local	Secretaria Acadêmica da Escola Superior de Ciências da Santa Casa de Misericórdia de Vitória - EMESCAM Avenida Nossa Senhora da Penha, nº 2190, Santa Luíza, Vitória - ES.
Telefone para contato	(27) 3334-3533

Fique atento: a matrícula inicial será efetuada mediante apresentação dos documentos originais, que serão recolhidos para conferência e digitalização. Você deverá acompanhar a divulgação do Edital de Convocação, expedido pela Secretaria Acadêmica da EMESCAM, conforme item 8.1 do Edital, e comparecer ao local de matrícula munido de todos os documentos exigidos.

19. Documentos originais necessários

- a.** *Carteira de Identidade (RG).*
- b.** *CPF.*
- c.** *Título de eleitor, se for maior de 18 (dezoito) anos de idade.*
- d.** *Comprovante de residência.*
- e.** *Comprovante de quitação com as obrigações militares, se for do sexo masculino.*
- f.** *Comprovante de pagamento da matrícula (primeira mensalidade).*
- g.** *Declaração de atualização do cartão de vacinação (modelo disponível em todas as unidades de vacinação: pública e privada) e cartão de vacinação, para maiores de 18 anos, contendo as vacinas obrigatórias do calendário do adulto.*
- h.** *Certificado de Conclusão e Histórico de Ensino Médio*.*
- i.** *Certidão de Registro Civil (nascimento ou casamento).*
- j.** *Apresentação de 01 (uma) foto 3x4 recente.*

* O Certificado de Conclusão de Ensino Médio Profissionalizante só será aceito se preencher as exigências legais.

/// Informações importantes

- a. *O candidato aprovado que não efetuar a matrícula no prazo fixado perderá o direito à vaga.*
- b. *A matrícula deve ser realizada pelo próprio candidato ou por um representante legal, desde que este apresente uma procuração com poderes específicos para o ato, bem como apresente o documento de identidade, original e cópia, do candidato.*
- c. *O candidato que se matricular ficará sujeito às normas da EMESCAM, que terá autonomia para ministrar o curso, inclusive com o uso de Novas Tecnologias de Educação.*



20. Encerramento

Você viu neste Manual do Candidato as informações básicas para a realização do processo seletivo referente ao processo seletivo de Medicina da Escola Superior de Ciências da Santa Casa de Misericórdia de Vitória – EMESCAM, do 1º semestre de 2025.

Para mais informações, não deixe de consultar o Edital do Processo Seletivo ou entre em contato com a Fundep Concursos, pelos seguintes meios:

Endereço:

Avenida Presidente Antônio Carlos, nº 6.627, Unidade Administrativa II,
3º andar, Campus Pampulha da UFMG, em Belo Horizonte-MG
(acesso pela Av. Antônio Abraão Caram, portão 2).

Horário de atendimento: das 9h às 11h30 e das 13h30 às 16h30.

E-mail:

concurso@fundep.com.br

Site:

www.gestaodeconcursos.com.br



emescam

fundep
concursos

Vestibular de Medicina

EMESCAM

1º semestre de 2025

MANUAL DO CANDIDATO
Prova objetiva e prova discursiva